



NONOI COLLEGE

A FIELD REPORT ON KAZIRANGA NATIONAL PARK, ASSAM, INDIA



45/50

Submitted to
The Department of Geography
NONOI COLLEGE, NONOI, NAGAON
6th Semester [SEC] Examination 2022

22-7-22
Examined

Department of Geography
Nonoi College

Pr
Principal, I/c
Nonoi College
Nagaon (Assam)

Submitted by
Taslima Habiba
Regd. No. - 19092029
Roll No. - UA-191-306-0168
Geography Department
Nonoi College

22/08/22

PREFACE

Geography, The Science That describes the earth & its habitants, enjoy a high position among other field sciences.

In the increasing sphere of knowledge in this modern age human needs are intended to be satisfied through a systematic development of different branches of study. The term Geography itself has emerged out of the needs of man as to know of study his interaction with his immediate environment. The study of Geography remains practically incomplete without a serious field study. Therefore, the field study is the only way to identify a personality of a particular place.

ACKNOWLEDGEMENT

At the very outset I must offer my sincere gratitude to honourable principal, Nonoi college for permitting to us in going to Kaziranga National Park as field study.

I deeply express my sense of gratitude in our honourable Sir, Kalyan Nath who provided us the great opportunity to undertake a field study on Kaziranga National Park, Assam. Again I feel proud to convey my humble gratitude to honourable maam Meri Rani Devi and Jyoti Sikha Sarma of Geography department, Nonoi College enduring very hard labour with pleasure and sincerely completion in the whole journey.

Lastly on the completion of this field report, I felt immense pleasure in expressing my sincere thanks to my friends who has helped us in various moment in collecting various information for this report.

And finally, I seek apology for unwilling mistake in description,

With regards

Taslima Habiba
6th semester
Deptt of Geography
Nonoi College.

স্বাধীনতা

১. আত্মশুদ্ধি
২. কাজিফতা স্বাধীন জাতিত্ব ইতিহাস
৩. জৈবিক অবস্থান
৪. জেলাবাসী
৫. জীবন কালে
৬. নব্যী কালে
৭. কাজিফতা স্বাধীন জাতিত্ব ইতিহাস
৮. জৈবিক জাতি
৯. কাজিফতা স্বাধীন জাতিত্ব স্বাধীনতা
১০. নব্যী
১১. নব্যী
১২. স্বাধীনতা



কাৰ্জিকৰ্ণী স্বামী উদ্যান :-

আৰম্ভণি :- কাৰ্জিকৰ্ণী স্বামী উদ্যান অসমৰ
অসমখনৰ স্বামী উদ্যান । কাৰ্জিকৰ্ণী স্বামী
উদ্যান অসমৰ গোলঘাট আৰু নগাওঁ জিলাত
অৱস্থিত । এই স্বামী উদ্যানখনত অসম
আৰু কাৰ্জিকৰ্ণীৰ এটা অসমীয়া
বাৰে স্বামী উদ্যানখনে বিশ্ব
লোকে দাখিলে । অসমীয়া বনাঞ্চল
প্ৰতিবেশ কাৰ্জিকৰ্ণীত অসমীয়া
দেবীমাতৃমাৰা বাৰে বসতি আছে । এই
উদ্যানখনত হাতী, কৰু আৰু দল হাৰিণ
এক স্থল অসমীয়া আছে । পোলিমাৰ, বিচিত্ৰ
প্ৰজাতিৰ বনাঞ্চল, ধানেশ, বাৰেগোলা, বিচিত্ৰ
প্ৰজাতিৰ মাৰুমাৰী আছে, বৰেগোলা আদি
কাৰ্জিকৰ্ণীৰ নদীখনে উদ্যান
এই নদীৰ বনাঞ্চল নদীৰ
কাৰ্জিকৰ্ণীৰ মন অসমীয়া । কাৰ্জিকৰ্ণী
অসমৰ প্ৰধান নদীখন, ইয়াত বিচিত্ৰ
দেখা-বিদেখা নদীৰে অসমীয়া আছে ।
এই স্বামী উদ্যানখনে আন ৪৩০
মাৰুমাৰী আৰু আছে । কাৰ্জিকৰ্ণী স্বামী
উদ্যান অসমীয়া বিশ্ব অসমীয়া
ধৰণে বন কাৰ্জিকৰ্ণী আছে । ২০০৫
অসমীয়া বনাঞ্চল প্ৰতিবেশ দিয়া

হৈছিল। ২০০৫ সনে এই উদ্যান অর্থাৎ
অনুসন্ধান বসন্তকালে বিচায়ে প্রশ্ন বহুত
অভিভাষিত করে।

কাজিখর্দী সাত্বীম উদ্যানের ইতিহাস :-

আহোম আমলকালে কাজিখর্দী
নামে আছিল শোপাহুসাত। আহোম স্বর্গদেবে প্রভাব
সিদ্ধি অর্থাৎ স্বর্গ সিদ্ধিই প্রথমত ইয়াত বাহুত
পাতিছিল বুলি জনা যায়। ব্রিটিশকালে অসমলৈ
আহাৰ পাছত নব্বই এই অঞ্চলটোক কাজিখর্দী
নামে জনা যায়। কাজিখর্দী নামটোক উৎপত্তি
সম্বন্ধে বিচিত্র মতবাদ যোৱা যায়। তাৰে এটা
মতবাদ অনুসৰি "কাজি" আৰু "খর্দী" নামত
এহাল অনুভবীয় দৃশ্যৰ্থে এই অঞ্চলটোত
বাস কৰিছিল। তেওঁলোকৰ ৮০ খুণ্ডা মাটি
এটা প্রকাশ্য পুথুখী আছিল। আহোম
স্বর্গদেবে প্রভাব সিদ্ধিই এই দৃশ্যৰ্থেহালত
পুথুখীৰ কাছ পাৰি তুপ্তী যোৱা বাবে
এই দৃশ্যৰ্থেহালত নামানুসারেই এই অঞ্চলটোক
নাম কাজিখর্দী হ'ল বুলি প্রচলিত আছে।

অন্য এটা মতবাদমতে, লোকসম্বন্ধীয়া বিদ্রোহত
সম্বন্ধে বিদ্রোহীকালে সৈন্যে হাজিখৰ্দী নামত
প্রভাব আহোম বিসম্বন্ধে এই অঞ্চলতে স্থায়ী
কৰিছিল। এই বিসম্বন্ধেহালত দেহত নব্বই

অতিশীঘ্রমতে গহিচাৰে ঘোষণা কৰা হয় আৰু অৱশ্যে
 ২০০৪ চনৰ ২১ ফেব্ৰুৱাৰীত কাৰ্জিৰঙাক স্বৰ্ৱীয় উদ্যান
 ৰূপে ঘোষণা কৰা হয়। স্বৰ্ৱীয় উদ্যানৰূপে
 শীঘ্ৰে গহিচাৰ অৱশ্যে কাৰ্জিৰঙাক গাটিকালি জাৰি
 স্ত ৪০০ বৰ্গ কিলোমিটাৰ। ২০০৫ চনত UNESCO
 ই কাৰ্জিৰঙা স্বৰ্ৱীয় উদ্যানক বিশ্ব ঠাৰ ঐতিহ্য-
 ষ্ৰে (World Heritage Site) গহিচাৰে ঘোষণা কৰে।

কাৰ্জিৰঙা স্বৰ্ৱীয় উদ্যানৰ ভৌগোলিক অৱস্থান :-

কাৰ্জিৰঙা স্বৰ্ৱীয় উদ্যানৰ অৱস্থিতি

উত্তৰাংশ ২৫°৩০' উ. আৰু ২৫°৪৫' উ. -ৰ মাজত
 আৰু দ্ৰাঘিমাংশ ৯৩°৩৮' পূ. আৰু ৯৩°৩৫' পূ. উ. -ৰ

মাজত। মৌলভাৰাট
 জিলাৰ বোকাৰাট
 মঞ্চস্থিত কাৰ্জিৰঙা
 স্বৰ্ৱীয় উদ্যান অৱ-
 স্থিত। ৩৭ নং
 স্বৰ্ৱীয় ঘাইপথে
 কাৰ্জিৰঙা স্বৰ্ৱীয়
 উদ্যানৰ মাজেদিহৈ
 গাৰ হৈ গৈছে।



অক্ষুণ্ণ পৃষ্ঠৰ লগে
 কাৰ্জিৰঙাৰ উচ্চতা ৪০ মিটাৰৰ লগে ৮০ মিটাৰলৈ
 বিস্তৃত। উদ্যানৰ পূৰ্ব আৰু উত্তৰ সীমা অক্ষুণ্ণ

ନିମ୍ନର ଆୟତ୍ତ । ଉଦ୍ୟାନର ନିର୍ମିତ ଆମା ମଧ୍ୟ
 ନିମ୍ନରୁ ନିମ୍ନ ଆୟତ୍ତ ହୋଇଛି । ମୂଳ କାଞ୍ଚିକଣ୍ଠୀ
 କ୍ଷତ୍ରିୟ ଉଦ୍ୟାନର କ୍ଷାତି କାଳ ୪୭୦ ବର୍ଷ ନିକଟୋନ୍ନିତ
 ଯାହାକୁ ନିକଟୁ ହିସାବ କ୍ଷେତ୍ର ଥିବା ନିମ୍ନ ଆୟତ୍ତମଧ୍ୟ
 କାଞ୍ଚିକଣ୍ଠୀ କ୍ଷତ୍ରିୟ ଉଦ୍ୟାନର ବର୍ତ୍ତମାନର କ୍ଷାତିକାଳ
 ପ୍ରାୟ ୨୧୫.୭୭ ବର୍ଷ ନିକଟୋନ୍ନିତ ।

କାଞ୍ଚିକଣ୍ଠୀ କ୍ଷତ୍ରିୟ ଉଦ୍ୟାନର ଉତ୍ପତ୍ତି : —

କାଞ୍ଚିକଣ୍ଠୀ କ୍ଷତ୍ରିୟ ଉଦ୍ୟାନର ପ୍ରତିଷ୍ଠା
 ଧାତୁ ଭାବରେ ହିମ୍ମ : ଶ୍ରୀମ୍ମ, ବର୍ଷା ଓଠା ଶୀତ ।
 ଶୀତକାଳରେ ଶୁକଳ ଓଠା ଲାଭିକାଳ, ନବେଶର
 କ୍ଷାତ୍ରିୟର ମୋକ୍ଷକାଳୀ କ୍ଷାତ୍ରିୟ ଶୀତ ଭାବରେ ହିମ୍ମ ।
 ଏହି ସମୟର ଆୟତ୍ତର ଉତ୍ପତ୍ତି ମାତ୍ର ୧୫° ଥିବ ।
 ଓଠା କ୍ଷାତ୍ରିୟର ମାତ୍ର ଉତ୍ପତ୍ତି ୭° ଥିବ । ନିମ୍ନ, ନିମ୍ନ
 ଓଠା ଶୁକଳ ମାତ୍ର । କ୍ଷାତ୍ରିୟ ଓଠା କ୍ଷାତ୍ରିୟ ଶ୍ରୀମ୍ମ
 -ଧାତୁ ବିକାଶ ଦାବ । ଏହି ସମୟର ଆୟତ୍ତର ମାତ୍ର
 ଉତ୍ପତ୍ତି ୭୭° ଥିବ ହିମ୍ମେ । ଶ୍ରୀମ୍ମକାଳର ନୀଳିକ
 ଉତ୍ପତ୍ତିର କାଳରେ ଶ୍ରୀମ୍ମ-ଉତ୍ପତ୍ତିର ବିକାଶ ଦେଖା
 ମାତ୍ର । ଶ୍ରୀମ୍ମ କ୍ଷାତ୍ରିୟର ଉତ୍ପତ୍ତିର କ୍ଷାତ୍ରିୟର ବର୍ଷା
 ଓଠା । କାଞ୍ଚିକଣ୍ଠୀର ଆୟତ୍ତର ବର୍ଷା ଶ୍ରୀମ୍ମ
 ଉତ୍ପତ୍ତି ଏହି କାଳରେ ହିମ୍ମ ବର୍ଷାକାଳର ବର୍ଷା
 ନିକଟମାନ ୧୧୨୦ ମି.ମି.ମି । ବର୍ଷା ଧାତୁର ମାତ୍ର
 ଆୟତ୍ତର ମୋକ୍ଷକାଳର ସମୟ (ଶ୍ରୀମ୍ମ, ଓଠା କାଳ)
 ଉଦ୍ୟାନର ନିକଟମାନ ପ୍ରାୟ ତିନି ଶ୍ରୀମ୍ମ

নালাৰে হেৰি থাকে। ব্ৰহ্মপুত্ৰৰ উল্লিখিত
 উল্লিখিত লগত উল্লিখিত নালা একাকাক
 হৈ আছে।

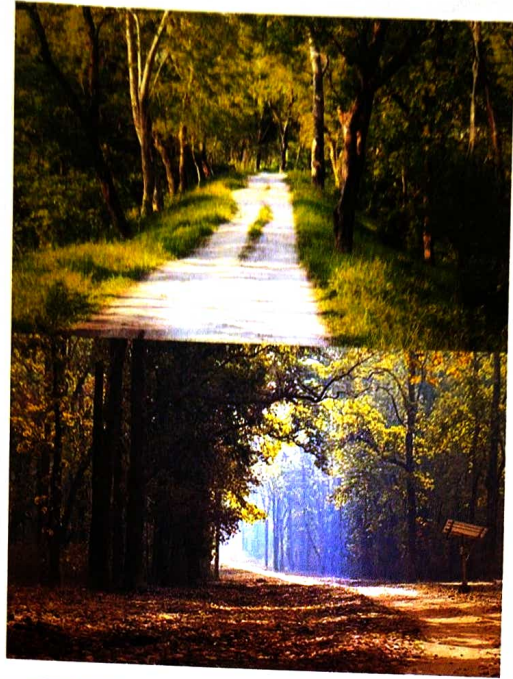

উল্লিখিত একাক

এই অক্ষয়ত বোদ্ধি বন্য জীৱই উল্লিখিত
 দক্ষিণ দিকিৰ নালাৰ 'ও' উল্লিখিত লগ।
 বালনালাৰ দৰেই ফোঁতলাৰা, উল্লিখিতা অক্ষয়
 অক্ষয়ত বন্যজীৱীৰ বাবে অক্ষয় অক্ষয়
 হৈ আছে।

কাজিৰঙা স্বামী উল্লিখিত জীৱবুল:

কাজিৰঙা স্বামী উল্লিখিত একা
 জীৱবুলৰ বাবে ই বিষ্ণুবিষ্ণুত। এল্লিখিতা
 পক্ষে বাবে কাজিৰঙা বিষ্ণুবিষ্ণুত। বিষ্ণু
 এল্লিখিতা পক্ষে পক্ষ হৈ উল্লিখিত

কাজিৰঙা স্বাধীন উদ্যানত আছে। কাজিৰঙা হৈছে
 এশিয়ার প্ৰধান বিজ্ঞান কেন্দ্ৰ। কাজিৰঙাত
 এশিয়া প্ৰধান ব্যাঘ্ৰৰ বাবে ইয়াত
 কাজিৰঙা দ্বীপ আইন'লেণ্ড বুলি আখ্যা দিয়া
 হয়। বৰ্তমান কাজিৰঙাত স্বাধীন উদ্যানত
 প্ৰায় ২৫০০ টা এশিয়া প্ৰধান আছে।



কাজিৰঙা স্বাধীন উদ্যানত প্ৰায়
 ২৫০০ টা এশিয়া প্ৰধান
 আছে

এশিয়া প্ৰধান প্ৰধান কাজিৰঙা
 স্বাধীন উদ্যান ৩৫-বিশ্ব জলসম্পদী প্ৰজাতি
 বন্যজাত আৰু প্ৰজাতি হৈছে। ইয়াতে ১৫ টা
 প্ৰজাতি প্ৰজাতি প্ৰজাতি আন্তঃজাতিৰ প্ৰজাতি
 IUCN Red List তালিকাত 'নিৰাপত্তাহীন'
 বুলি ঘোষিত। এই উদ্যান নিৰক্ষাৰ
 প্ৰজাতিবোৰৰ প্ৰতিৰূপ দিওঁতে প্ৰতিৰূপ

প্রাণী মনে বিশ্বম প্রজাতির আশ্রয়-বহু
 লক্ষ, বহু লক্ষ, বহু লক্ষ, স্থানগোপিত
 স্থিতি গোপিত, জলজ, স্থিতি, স্থানগোপিত
 স্থিতি, স্থান-গোপিত স্থিতি
 স্থিতি এবং স্থানগোপিত স্থিতি।
 প্রায় ২৪ বিধ বান্দবজাতীয়
 প্রজাতির নব্বই ক্যাডেটের মতো নাম।
 ইহাও বিবেচিত অন্যতম ইহাও অসমীয়া
 বান্দব নাম। ইহাও নাম, স্থানগোপিত
 বান্দব নামে প্রায় প্রায়
 বন-মাঝে ইহাও নাম। ক্যাডেট
 স্থিতি ইহাও বিবেচিত প্রায় প্রায়
 নাম। তাই বিবেচিত প্রায়,
 স্থিতি নাম, স্থিতি এবং বিবেচিত
 প্রায় নাম, স্থিতি এবং অন্যতম স্থিতি
 প্রায় বিবেচিত স্থিতি ক্যাডেটের মতো নাম
 নাম ইহাও নাম ক্যাডেটের মতো নাম,
 নাম, নাম, নাম নাম বিবেচিত
 প্রায় নাম এবং নাম নাম নাম।
 ক্যাডেটের নাম নাম বিবেচিত (৪২)
 নাম প্রায় নাম। ইহাও নাম বিবেচিত
 নাম বিবেচিত ক্যাডেটের মতো নাম।



କାଞ୍ଚିଝିଝି କୁଞ୍ଚିମି ଜାହାଲତ
ଶୁଞ୍ଚିଗାତ ଧାକା

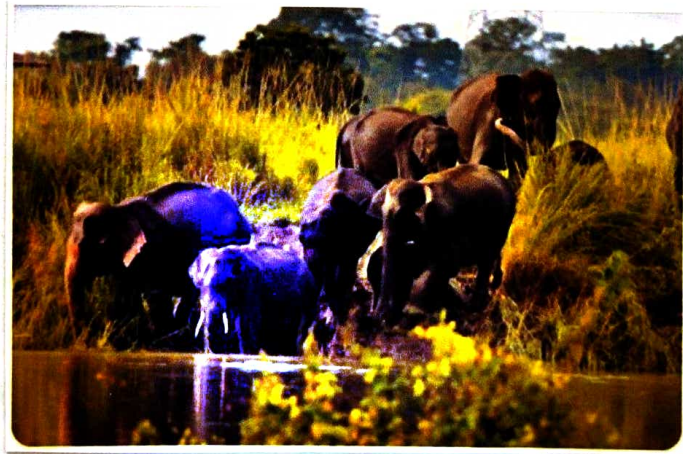

କଗ୍ୟ ଶୁଞ୍ଚିତ ଧାକା

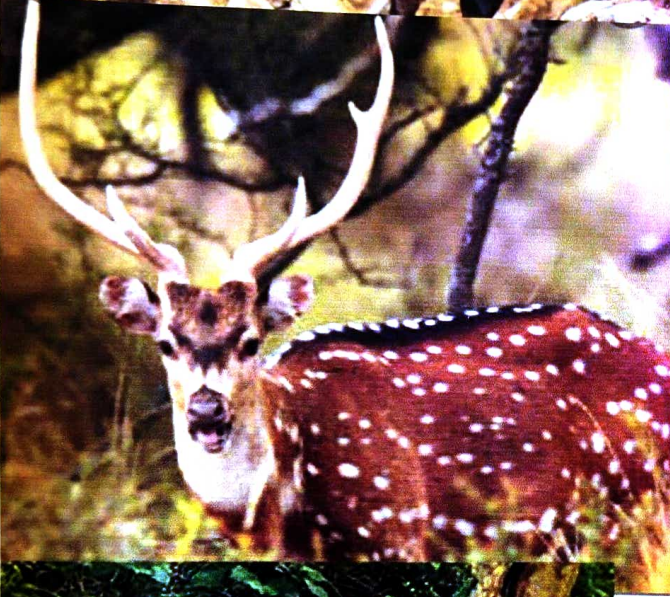

কাজেই প্রাণী উদ্ভিদ
 গাছপালা জীব জগৎ

କାଞ୍ଚିକଣ୍ଠା ସାହିତ୍ୟ ଜ୍ଞାନର ନୟୀରୂପ : —

କାଞ୍ଚିକଣ୍ଠାକ Birdlife International - ଡ
ଦ୍ୱାରା ପ୍ରସ୍ତୁତ ନୟୀ ଯେଉଁ ବିଭାଗେ ଗଠିତ
କରା ହେଲେ । ଏହି ଜ୍ଞାନ ଦେଖାଦିଏ
ନାତିଆଳୀ, ଭଲକେ, ଚିକାରୀ, ଅନ୍ୟାନ୍ୟ ଏକ
ଚିକାରୀ ଚୋରୀ ବାସନ୍ତ । Lesser White-
fronted goose, Ferruginous Duck, Baer's Pocharal
duck ଏକ ହାଡ଼ିଗିଲା (Lesser Adjutant),
ବକ୍ସିକୋଳା, Black-necked Stork, ଏକ
ଆଧୁନିକ ଏକ ଚୋରୀ ନିଜ ଗ୍ରହଣ
ଏକ ଆବିଷ୍କାର କାଞ୍ଚିକଣ୍ଠାକ ପ୍ରଦାନ
କରେ ।

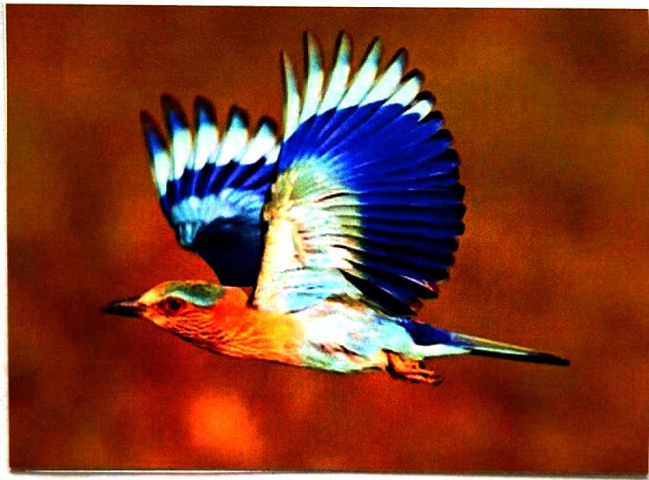

ନାତିଆଳୀ ଚୋରୀ

ଏକ ଚୋରୀ ବିଭିନ୍ନ ଭାଗରେ
Blyth's kingfisher, White-bellied Heron, Dalmation
Pelican, Spot-billed Pelican, Nordmann's greenshank,
ଏକ Black-bellied Tern. ଚିକାରୀ ଚୋରୀ

ବିଭିନ୍ନ ଉପଜାତି, greater Spotted, White-tailed,
 Pallas's Fish Eagle, grey-headed Fish Eagle,
 ଏବଂ Lesser kestrel ପ୍ରଦାନ । ଆଗରେ
 କାହିଁକିକିଛି ସ୍ଥାନୀୟ ବିଭିନ୍ନ ପ୍ରଜାତିର
 ଅନ୍ତର ଦେଖା ଦେଖିଲି । କିନ୍ତୁ ବର୍ତ୍ତମାନ
 ଅନ୍ତର ବିଭିନ୍ନ ପ୍ରାୟ ଭରସା ହେଲେ ।
 ଉପାଦାନ ଛୁଇଁ କାନ୍ଧି ବିଷାକ୍ତ ଭୈରବୋଦେବୀଙ୍କ
 ନାମର ଶ୍ରୀମତୀ ଯଦା ଶର ଆହାର
 ବିଷାକ୍ତ ଶ୍ରୀମତୀ ଦେଖା ହେଲେ ।

ବର୍ତ୍ତମାନ Indian Vulture, Slender-billed
 Vulture, ଏବଂ Indian White-rumped
 Vulture, ଏହି ତିନିଟି ପ୍ରଜାତିର ଅନ୍ତର
 ଦେଖିବିଲେ ଜୋରା ଯାଏ ।

ଅନ୍ୟାନ୍ୟ ଚୋର ବିଭିନ୍ନ Great
 Indian Hornbill ଏବଂ Wreathed Hornbill,
 Old World babbler - ଏ ବିଭିନ୍ନ Jerdon's ଏବଂ
 Marsh Babbler, ନୀଳାକାଶ ଚୋର ଏ ବିଭିନ୍ନ
 ସାଧାରଣତେ ଦେଖିବିଲେ ଜୋରା ଚୋର ଏବଂ
 ଛୁଇଁ ପ୍ରାୟ Flinn's Weaver, thrushes - ଏ ବିଭିନ୍ନ
 Hodgson's Bushchat, ଏବଂ Old World Warblers -
 ଏ ବିଭିନ୍ନ Bristled grassbird ଭଳି
 ଉଲ୍ଲେଖ୍ୟମୋଡ଼ା । ଅନ୍ୟାନ୍ୟ ଛୁଇଁ ପ୍ରାୟ ଚୋର Black-
 breasted Parrotbill ଏବଂ Rufous-vented Prinia
 ଦେଖିବିଲେ ଜୋରା ଯାଏ ।



ସମସ୍ତେକଣା ସଂସ୍କୃତ ଉଦ୍ୟାନର ନୀତି ପ୍ରକଳ୍ପ
 ବନ୍ଧା ନିବିଡ଼ିତ୍ତ ପ୍ରଜାତି ଫୋରା ଅନ୍ଧାର

ସାଂସ୍କୃତ ନାମେ ନାମେ ବିଭିନ୍ନ ବନଶ୍ୟା
 ମଧ୍ୟ ବିଦ୍ୟମାନ । ସାଂସ୍କୃତିକ ନାମେ ନାମେ
 କେବାଟେକ୍ତ୍ର ପ୍ରକାରର ମଧୁ ନୈର୍ଦ୍ଦେଶ୍ୟେ ମୋରା
 ମାମ । ସାଂସ୍କୃତିକ ନାମେ ନାମେ ବିଦ୍ୟମାନ
 ଏହି ଗୁଣ ମଧୁମଧୁର ବିଷୟର ହାତେନା
 ସାଂସ୍କୃତିକ kumbhi, Indian gooseberry, ମିଞ୍ଚାଳକୁ
 ଓଡ଼ିଆ ନାମକୁ ସାଂସ୍କୃତିକ କୁଟୁଣୀ ମାମେ
 ପ୍ରଦାନ ।

ବ୍ୟାଞ୍ଜନଶୁଦ୍ଧି, ନାନବୀର୍ଣ୍ଣ ଓଡ଼ିଆ
 ତାମ୍ବୁଳୀନାମାତ ମଧୁମଧୁର ବିଷୟମେଡ଼େକ୍ତ୍ର
 ଅନ୍ୟ ବିଦ୍ୟମାନ । ଏହି ବିଷୟମେଡ଼େକ୍ତ୍ର
 ଅନ୍ୟତ ନୈର୍ଦ୍ଦେଶ୍ୟ ମୋରା ମଧୁ ମଧୁର
 ହିନ୍ଦେ Aphanamixis Polystachya, Talium
 hodgsonii, Dillenia indica, Garcinia tinctoria,
 Ficus rumphii, Cinnamomum kejalghota,
 ଓଡ଼ିଆ Syzygium ବିଭିନ୍ନ ପ୍ରକାର । ବାଗିଚି,
 ବିଭିନ୍ନ ଓଡ଼ିଆ ହାଲଦିବୀର୍ଣ୍ଣ ମଧୁର ମାମେ
 ପ୍ରଦାନ ଓଡ଼ିଆ ବିଷୟମେଡ଼େକ୍ତ୍ର ଅନ୍ୟ ନୈର୍ଦ୍ଦେଶ୍ୟ ମାମ ।
 ଏହି ଅନ୍ୟତ ମୋରା ମାମ Albizia Procerca,
 Duabanga grandiflora, Lagerstroemia Speciosa,
 Crateva Unilocularis, Sterculia urens,
 grevia serrulata, Malbotus Philippensis,
 Bridelia reetusa, Aphania rubra Leea
 indica, ଓଡ଼ିଆ Leea umbraeulitera .

কাঁড়িওঁটো ডেলাঙ্গাম সামুহিক
 বিজ্ঞান একাডেমি উদ্ভিদ শ্রেণী নাম ।
 নানী মোকো কাঁড়িওঁটো সতকাই
 বহুত নত এৰিবি আগ্রামী ডেলা-উদ্ভিদ ।
 নানী- মোকোই ডেলাঙ্গামসমূহ ঠিক
 ডেলাঙ্গাম মাদিক বানপানীয়ে বহুবি মোকো
 নিৰ্মূল কৰে । আন এৰিবি আগ্রামী
 উদ্ভিদ *Mimosa invisa*, যি জৰ্জৰোঁটী
 আগৰি বাবে হানিকারক । ২০০৫ তে
 Wildlife Trust of India-ৰ সহযোগত
 কাঁড়িওঁটো কৰ্মচাৰীয়ে ইয়াক নিৰ্মূল কৰে ।



কাঁড়িওঁটো নৰনাৰী অঞ্চল
 আৰু গাৰ্হাৰি

মুখ্য দায়িত্ব অঙ্গণী বনভূমিতে
বহন করে ।

উন্নয়ন দ্বারা আর্থনৈতিক
সামর্থ্য অর্জিত হওয়ার আগে হাট
হেঁচকাও বন আছে বিভিন্ন ধরনের
-লক্ষ্য বিভিন্ন বিভিন্ন আর্থনৈতিক
বহীষ্কৃত- বিভিন্ন বিভিন্ন মোটোদি
আসবঢ়োয়া হয় । কেন্দ্র হেঁচকাও
হাতী প্রকল্পের দ্বারা সামর্থ্য আছে ।
১৯৯৭-১৯৯৮ সালে বিশ্ব ঐতিহ্য নিধি
(World Heritage Fund) 'নিরাপত্তা প্রকল্পের
দ্বারা কার্যকরী সহযোগিতা আঁটনি' (Technical Co-Operation for Security
Reinforcement Scheme) অধীনে ১০০,০০০
আমেরিকান ডলার অনুদান আদায়ের
হেঁচকা । বিভিন্ন স্থানীয় আর্থ আর্থ;
স্থানীয় আর্থ-হেঁচকা সহযোগিতা
অনুদান পোরা হয় ।

কম্পিউটাৰ অনুসন্ধান ব্যৱস্থা :-

জাতীয় আইনৰ অধীনত
বন্য জীৱী অনুসন্ধানৰ বাবে কম্পিউটাৰ
ব্যৱস্থা উন্নয়নক অৰ্থনৈতিক কাৰণ-বেশৰ
পিন্ধা হৈছে। ২০২০ চনত 'অসম বন
নিয়ন্ত্ৰণ আইনৰ অধা (Assam Forest
Regulation of 1891) আৰম্ভ কৰি ২০০২ চনত
বৈচিত্ৰ্যকোষ অনুসন্ধান আইন (Biodiversity
Conservation Act of ২০০২) ক্ৰমাৎ আইনৰ
অধীনত কম্পিউটাৰ নিয়ন্ত্ৰণ সুকল্যাণ
বৰ্তাই হৈছে। আইনৰ অধীনত জৈৱিক
এই উন্নয়নৰ বাবে জৈৱিক নিয়ন্ত্ৰণ
২০০০ চনত অৰ্থ ২০০৫ চনত ৫৫৭-টা
জৈৱিক জৈৱিক নিয়ন্ত্ৰণ
হৈছে। অনুসন্ধানৰ অনুসন্ধান উন্নয়ন
লক্ষ্যত জৈৱিক নিয়ন্ত্ৰণ অধীনত
নিয়ন্ত্ৰণ অধীনত হৈছে। অসম
নিয়ন্ত্ৰণ অনুসন্ধানৰ অধীনত
হৈছে হৈছে। জৈৱিক নিয়ন্ত্ৰণ
বাৰে নিয়ন্ত্ৰণ কৰণ অনুসন্ধান
ইতিমধ্যে অধিকাৰক অনুসন্ধান
অধিকাৰ পিন্ধা, অধিকাৰ অনুসন্ধান
আৰু উন্নয়নৰ অধিকাৰ অধিকাৰ
-বাৰে নিয়ন্ত্ৰণ বাৰে আইন ব্যৱস্থা

কবিগণ মোহনস্বামীক প্রদর্শনস্বামীক প্রদর্শনস্বামীক
স্বয়ং সিন্ধু আদি বসন্তি নালম বসন্ত স্বয়ং ।

কবিগণস্বামী নালস্বামীক চারুস্বামীক
কবিগণস্বামীক আদি বসন্তস্বামীক প্রদর্শনস্বামীক
নালম বসন্তি আদি স্বামীক প্রদর্শন স্বামীক
প্রদর্শন স্বামীক আদি স্বামীক প্রদর্শন স্বামীক
এক স্বামীক । সিন্ধু আদি বসন্ত স্বামীক
স্বয়ং সিন্ধু আদি স্বামীক প্রদর্শন স্বামীক
স্বয়ং সিন্ধু আদি স্বামীক প্রদর্শন স্বামীক ।
এনে স্বামীক সিন্ধু সিন্ধু স্বামীক
স্বয়ং সিন্ধু স্বামীক, স্বয়ং সিন্ধু,
স্বয়ং সিন্ধু স্বামীক এনে সিন্ধু
নালম বসন্তি আদি সিন্ধুস্বামীক প্রদর্শন
স্বয়ং স্বয়ং সিন্ধু স্বামীক
স্বয়ং সিন্ধু স্বামীক প্রদর্শন আদি স্বামীক
প্রদর্শন স্বামীক ।

অপৰম চৰকাৰৰ বন আৰু পৰিষ্কাৰ
 বিভাগৰ দ্বাৰা পৰিচালিত নৰ্মকে আৰম্ভ
 গৃহৰ গঠিত কৰাও আৰু তিনিটা
 অঞ্চলত প্ৰতিষ্ঠিত । বৰ্ত্তমান
 আৰম্ভ কৰাও পৰিষ্কাৰ উদ্যোগ
 বাহিৰত অঞ্চলত আছে । নৰ্মকে
 প্ৰধান্য ব্ৰহ্মণ্য কামৰীয়া অঞ্চলত
 নৰ্মকে প্ৰতিষ্ঠিত কামৰীয়া অঞ্চলত
 বাটে মোকলাই দিছে । ইয়াৰ
 অঞ্চলত উদ্যোগ প্ৰধান্য
 কামৰীয়া কামৰীয়া মাথত
 নৰ্মকে মাথত চৰকাৰ
 ৮০% আৰম্ভ কৰাও
 আৰম্ভ কৰাও
 পৰিষ্কাৰ নৰ্মকে
 বাটে আৰম্ভ কৰাও
 পৰিষ্কাৰ নৰ্মকে
 আৰম্ভ কৰাও
 আৰম্ভ কৰাও

କାଢ଼ିକୋଡ଼ା ଚୌଧୁରୀ ଉଦ୍ୟାନର ପାଠ୍ୟପୁସ୍ତକ ୧

ଏକଲୋ ନୟତେକମ୍ ବନ- ବିଭାଗୀ
ହାତୀ ଅନୁମୋଦିତ 'ମାହିକେ' ଲମ୍ପତରେ
ଉଦ୍ୟାନର ବିଭିନ୍ନଭାଗେ ମୋରାଢ଼ ଅନୁମତି
ଦିଆ ହୁଏ । କାଢ଼ିକୋଡ଼ା ହାତୀ ପାଠ୍ୟପୁସ୍ତକ
ହାତୀର ବା ଜୀବ ଭାବେ 'କାଢ଼ିକୋଡ଼ା
କାଢ଼ିକୋଡ଼ା ଭାବେ ମାହିକେ ଭାବେ
ବିଭିନ୍ନଭାଗେ ମାହିକେ ଭାବେ 'ସୁକ'
କାଢ଼ିକୋଡ଼ା ଭାବେ ।



କାଢ଼ିକୋଡ଼ା ହାତୀ ଚାଲିତ
ହାତୀ

କାଢ଼ିକୋଡ଼ା ହାତୀ ଉଦ୍ୟାନ ପ୍ରକାଶନ
କେନ୍ଦ୍ରର ଏକ ପାଠ୍ୟ ପୁସ୍ତକ ଏକ ବିଭିନ୍ନ
ଭାଗରେ ଉଦ୍ୟାନର ବିଭିନ୍ନଭାଗେ ଏକ
କାଢ଼ିକୋଡ଼ା, ସାମାଜିକ ଭାବେ ଅପରାଧୀ
କାଢ଼ିକୋଡ଼ା ଏକ ପାଠ୍ୟପୁସ୍ତକ ଏକ ବିଭିନ୍ନ

লাগি এই- যাট লক্ষত আৰু
নৱা ৭ম আৰু অধিকত
প্ৰমাণ আৰু । আই- লাভ
মাকিলে নমটকে গিলত আৰু
এই বাবেই প্ৰমাণ কৰিব নৱে ।



জীৱ চাকৰী

স্বাধীনতা :-

বর্তমান ক্রান্তিসাময়িক
সময়ত শিক্ষাক্ষেত্রক প্রথমত পুঙ্খ
প্রধান । এই প্রকল্পক অস্বীকারীয়তা
শিক্ষক শিল্পে বৃদ্ধি হবনে ধিকছে ।
বিভিন্ন ক্ষেত্রে মহাবিদ্যালয়, বিশ্ববিদ্যালয়ে
আদিত শিক্ষার্থী সকলক প্রথম
বাধ্যতামূলক কৰি উলিখে । এই
ক্ষেত্রে অধ্যয়নে আদিত শিক্ষা
বাধ্যতামূলক হৈ নাহছে । শিক্ষা
ক্ষেত্রক প্রকল্পে শিক্ষার্থীক কৌশিক,
স্বাধীন, বুদ্ধিক ওয়ে জাৰ্ণেটিক
শিক্ষাৰ্থক প্রদান কৰে । এই
ক্ষেত্রে অধ্যয়নক যোগেদি শিক্ষার্থীক
বহুতো জ্ঞান আহৰণ কৰে ।

২০০৫ চনত কাৰ্জিফোর্ড

প্ৰকল্পক বলাবলি নিচালন ধীৰুতি
শিক্ষা হৈছিল । কাৰ্জিফোর্ড জাৰ্জক উভয়ত
প্রথম Satellite Phone সুবিধা প্রধান কৰা
হৈছে । জাৰ্জক আইনক অধিকত বন্য
প্রাণী সংৰক্ষণক কৰে । কাৰ্জিফোর্ড
জাৰ্জক উন্নয়নত পৰ্বাধিক জাৰ্জক জাৰ্জ
শিক্ষা হৈছে । Assam Forest Regulation
of 1891 । Biodiversity Conservation Act

୧୬ ୨୦୦୨ ।" କେହିଦାଆଲୋ ଆଇନର
ଅଧିକାରୀ କାହିଁକିକି ବିକଳମ ସୁଦ୍ଧା
ଆମର ବନ୍ଧା ହେଲେ ଅଧିକତ୍ର ଜାଣିତ ହୋଇ
ଠିକାକ ଏହି ଦେଶର ବାପେ ଏକ
ନିକ୍ଷାକ ବିକଳମ । ଆମେ ଜାଣି ନିର୍ଦ୍ଦିଗ
ହାତେ କରତ ଆମର ଅଧିକତ୍ର ବିକଳତ
ଏ କେହିଟା ଜାଣ କରତ ଏହି ହାତ
କାହିଁ ଆମର ।

ବହୁକେଶୀନା ଦାନ ନାମୀ
ଏକେ ଜାମ୍ବୀକି ବକ୍ତୃତା କରା ଜାଣିତ
ହୁଅନ୍ତୁ ଏକେ ବକ୍ତୃତା କାହା ହେ
ନାହିଁ । କାହା ନାମୀକ ବକ୍ତୃତା
ନାମୀକେ ବାହୁ ହୋଇ ଦେଶର ଗୁଲକା
ଏକି ଗୁଲକା ଚାହିଁଲେ ଜାଣି ମାମ
ମାତ୍ର କରତ ଭୀତ ବେଶୀ ବାହୁକ
ଅଧିକତ୍ର ବାହୁ ଜାଣିତ ଆମ ହୋଇକତ୍ର
ମାମା ହମ ।

କାହିଁକିକି ନାମୀକି
କେହିକିକିକି କାହିଁକିକି ଏକେ ବୁଦ୍ଧାକିକି
କୋଶୀନା ଜାଣିତ ନାମ ନିର୍ଦ୍ଦିଗିକି ଏକେକିକି
ହୋଇ ବାହୁ ଚଳେ ବ୍ରହ୍ମଣ ଦେଶରକିକି
ନାମୀକିକିକି ବାହୁ ଏକେ କାହିଁକି
କାହିଁକି ଆମର ।

উদ্ভাବিত সমাপ্ত

প্রথমত - প্রথম প্রদান করি
উন্নত - মাঝে - বয়স - প্রথম করি
দ্বিতীয় - মাঝে - প্রথম - প্রথম
কাজ - মাঝে - প্রথম - প্রথম /